

Школа игры на флейте

Н. Платонов

Школа ИГРЫ на флейте

Н. Платонов

Редактор Ю. Должиков

МУЗЫКА

ПРЕДИСЛОВИЕ

Настоящая Школа рассчитана на три года обучения и предназначена для учащихся, не имеющих никакой подготовки. Первые 18 упражнений дают возможность учащемуся усвоить приемы извлечения звука, изучить аппликатуру в среднем регистре и познакомиться с приемами исполнения отдельных и связных звуков. Непосредственно за этими упражнениями следуют отрывки из классической музыкальной литературы и небольшие законченные произведения в переложении для флейты и фортепиано, народные песни из сборников Римского-Корсакова, Лядова и Балакирева и произведения советских композиторов.

К изучению наиболее легких гамм и арпеджио учащийся приступает в конце первого года обучения. По мере усложнения материала в качестве вспомогательных средств в Школе вводятся упражнения и этюды. Все указания, относящиеся к вопросам аппликатуры, дыхания, работы языка и т. п., помещены в тексте.

Основная идея Школы заключается в том, чтобы все технические навыки учащийся получал, главным образом, на художественном материале, подобранном в порядке постепенного усложнения и, в соответствии с этим, расширения исполнительских приемов; чтобы основным направлением развития учащегося было его художественное воспитание при высокой требовательности к интонационной точности, выразительности исполнения и технике, обеспечивающей решение художественных задач.

Школу следует изучать без всяких пропусков, начиная с первого номера и до последнего. В особенности это необходимо для тех учащихся, которые не имеют какой-либо подготовки. Все упражнения написаны автором Школы.

Методический текст пособия предназначен
для преподавателей детских музыкальных школ

Краткие исторические сведения о флейте

Простейшие виды деревянных духовых инструментов, являющиеся предшественниками современной флейты, существовали уже в глубокой древности.

Прототипами флейты могут считаться: китайский инструмент *сяо*, представляющий собой несколько соединенных бамбуковых тростей, величина которых соответствовала требованиям настройки; греческий инструмент *флейта Пана*, устройство которого было очень близким к китайскому *сяо*; греческий *авлос*, с мундштуком клювообразной формы, число отверстий в нем колебалось от двух до пяти. Наконец, прототипом флейты можно считать *дудку* — старинный русский народный инструмент с шестью отверстиями, по приемам игры и аппликатуры полностью соответствующий флейте с наконечником.

Флейта с наконечником, как и поперечная флейта, является инструментом, непосредственно предшествовавшим современной флейте. Оба вида этого инструмента были известны еще в средние века, но особое распространение получили в XIV—XV веках, в эпоху Возрождения.

Поперечная флейта была известна также под названием *швейцарской*, или *немецкой*. Ствол этой флейты имел цилиндрическое сверление. В головке она была закрыта пробкой. Натуральный звукоряд составлял одну октаву, но путем передувания и соответственного изменения аппликатуры мог увеличиваться до $2\frac{1}{4}$ октав.

Позднее для достижения большей интонационной точности и легкости извлечения звуков стволу флейты придали коническую форму. До XVII века флейты изготовлялись из целого куска дерева. XVII век внес в флейту новые усовершенствования, новые клапаны и приспособления, облегчающие исполнение на этом инструменте и позволяющие достигать значительной интонационной точности по всему его диапазону. В числе мастеров и музыкантов, усовершенствовавших флейту, можно

назвать Деннера (1655—1707), Кванца (1697—1773) и других.

В 1832 году немецкий флейтист-виртуоз и композитор Теобальд Бём (1794—1881) после долгих лет исканий построил флейту своей системы, которая по красоте звука, чистоте строя и удобству игры неизмеримо превосходила прежние инструменты. Основной принцип построения бёмовской флейты — кольцевые клапаны. Это изобретение вначале не получило признания в Германии, и Бём продал его французским и английским мастерам. Немецкие флейтисты нашли, что инструменты с кольцевыми клапанами не имеют настоящего флейтового звука. Позднее флейта Бёма была усовершенствована Бюргером (в Страсбурге). Этот инструмент имел еще коническое сверление ствола. Появившаяся же в продаже в 1847 году флейта новейшей конструкции имела уже цилиндрическое сверление. Головка была удлиненная, а вместо колец над всеми отверстиями были сделаны клапаны, так как в цилиндрическом инструменте отверстия стали слишком большими, чтобы их можно было закрыть пальцами без помощи клапанов. Звукоряд флейты Бёма современной конструкции простирается от *си* малой октавы до *до* четвертой октавы. Возможно получить также *до-диез*, *ре*, *ми-бемоль* и *ми* четвертой октавы, но эти звуки очень резки и в практике используются редко.

Широко распространена также малая флейта — *пикколо*, по системе идентичная большой флейте. Ее диапазон — от *ре* первой октавы до *до* четвертой октавы, а по звучанию — на октаву выше. Строй большой флейты и пикколо — *in C*, но иногда в военных оркестрах можно встретить флейту *in Des*, что облегчает исполнение музыки в тональностях с большим количеством бемолей.

Кроме указанных существует еще альтовая флейта *in F* и *in G*, партию которой изредка можно встретить в оркестровой литературе ("Млада" Римско-го-Корсакова, Восьмая симфония Глазунова и др.).

Методические указания

ПОСТАНОВКА

Под "постановкой" при игре на инструменте следует понимать положение корпуса исполнителя, способ держания инструмента, приемы извлечения звука и характер исполнительских движений. В практике приходится встречаться с различными видами постановки. Рассматривая их с точки зрения удобства исполнения и количества затраченной энергии, возможно определить степень целесообразности того или иного вида.

Корпус необходимо держать прямо, плечи несколько развернутыми и локти слегка приподня-

тыми, чтобы грудная клетка не была сжатой и дыхание было свободным. Расположение рук на инструменте должно быть таким, чтобы обеспечивалась наибольшая независимость движений каждого пальца. Держать флейту надо горизонтально, не опуская правой ее части. Устойчивого положения инструмента и независимости движений всех пальцев возможно достигнуть при такой постановке, когда флейта удерживается только тремя уравновешивающими силами: 1) нижней челюстью, упирающейся в головку флейты; 2) основанием первой фаланги указательного пальца левой руки, нажимающим на флейту с наружной стороны;

3) большим пальцем правой руки, упирающимся в инструмент и поддерживающим его. При таком способе все девять пальцев, которыми играют на флейте, вполне свободны в своих движениях, а инструмент находится в достаточно устойчивом положении. Описанный прием держания флейты делает ненужным употребление подставки, которая не приносит никакой существенной пользы в смысле обеспечения устойчивого положения инструмента и только связывает движения пальцев левой руки.

Для получения звука хорошего тембра, необходимо руководствоваться определенными правилами. Губы учащегося не должны быть излишне напряжены. Степень этого напряжения должна быть такой, при которой выдыхаемая струя воздуха не расширяла бы щель между губами больше той нормы, какая необходима для звука определенной высоты и силы. Растянutosть губ также должна быть умеренной — достаточной для формирования щели между губами. Выдыхаемая струя воздуха должна быть направлена на середину отверстия в головке флейты. Несовпадение положения щели между губами (смещение ее вправо или влево) с отверстием в головке флейты отрицательно сказывается на чистоте звука и его тембре. Если щель располагается не посередине губ, то соответственно должна быть смещена и головка. Стремление добиться в этом случае перемещения щели к середине губ будет грубой ошибкой педагога.

Общая настройка инструмента должна быть не ниже нормы. Если для понижения общего строя допустимо некоторое выдвигание головки флейты, то отвертывание ее от себя в целях повышения строя совершенно недопустимо, так как при этом тембровые качества звука и его чистота значительно снижаются, а учащийся привыкает играть с неправильной постановкой. Отвертывание от себя головки флейты допустимо только для повышения отдельных неточно настроенных звуков, но не общего строя инструмента. При нормальном строе инструмента нижняя губа исполнителя должна закрывать около половины отверстия головки. Такая постановка обеспечивает возможность достижения полноценного звучания и удобство исправления интонации.

РАЗВИТИЕ ИСПОЛНИТЕЛЬСКОГО ДЫХАНИЯ

При обычном дыхании время вдоха и выдоха приблизительно одинаково. При игре на духовом инструменте требуется быстрый, энергичный вдох, а выдох нужен то равномерный, то постепенно ускоряемый, то постепенно замедляемый. Все зависит от оттенков исполнения. Таким образом, дыхание, вместе с работой языка, у исполнителя на духовом инструменте осуществляет те же функции, что смычок у исполнителя на струнном инструменте. Понятно, что для приспособления дыхания к музыкальному исполнительству требуется систематическая его тренировка. В то время как обыкновенный выдох происходит пассивно, поскольку снимается напряжение межреберных мышц и диафрагмы, исполнительский выдох активен и разнообразен. Не изменяющийся по силе звук требует

постепенного и очень равномерного расслабления дыхательной мускулатуры. Усиление звука обеспечивается ускорением выдоха. Ослабление звука требует постепенного замедления выдоха. Качество выдоха регулируется в значительной степени диафрагмой. Наибольший запас воздуха может быть взят только при максимальном сокращении диафрагмы. Поэтому самым правильным типом дыхания является грудобрюшной тип, который характеризуется тем, что при вдохе плечи не поднимаются и шейные мышцы абсолютно не напряжены. В этом случае диафрагма работает очень активно и вдох получается глубокий. Малейшее поднятие плеч при вдохе указывает на неправильный — ключичный — тип дыхания. При этом способе диафрагма почти не работает, вдох получается неглубокий, а выдох кратковременный и слабый. Таким образом, принципы правильной постановки дыхания ясны и просты. Они заключаются в активности диафрагмы, нижних и средних ребер и абсолютной неподвижности плеч при вдохе. Необходимо только внимательно следить за тем, чтобы начинающий исполнитель строго соблюдал сделанные ему указания, пока правильный способ дыхания не превратится в твердо усвоенный навык.

Помимо грудобрюшного и ключичного типов дыхания, некоторые педагоги и исполнители различают также грудной и брюшной типы. Однако следует иметь в виду, что чистых типов дыхания в практике не бывает. Дыхание всегда имеет в некоторой степени смешанный характер. Отнесение приемов дыхания к тому или иному типу основывается на преимущественной работе тех или иных дыхательных мышц. В дыхании любого типа в известной степени принимают участие все дыхательные мышцы, в том числе и гладкие мышцы легочной ткани. В каждом отдельном случае исполнитель пользуется наиболее подходящим приемом. Так, если надо сделать быстрый, короткий вдох, естественно произвести его толчкообразным движением диафрагмы вниз. При вдохе, который должен обеспечить исполнение на одном дыхании большой музыкальной фразы, активизируется вся дыхательная мускулатура, с помощью которой в легкие набирается максимальное количество воздуха. Расход его производится постепенно, в зависимости от динамики исполняемой музыки. Такой произвольный выдох достигается удерживанием вдыхательного положения грудной клетки после вдоха и последующим выдохом, регулируемым взаимодействием дыхательных мышц. Развитие дыхания должно быть постепенным. Нельзя от начинающего исполнителя требовать большого напряжения.

На первых порах обучения создается впечатление, что у начинающего исполнителя не хватает воздуха. Это происходит потому, что дыхательные мышцы еще не приспособлены для активного выдоха, мускулы губ еще слабы и, как следствие этого, воздух расходуется неэкономно — в значительно большем количестве, чем требуется для звукообразования. Первоначальными упражнениями должны служить отдельные, не слишком продолжительные звуки и небольшие фразы, на которых начинающий исполнитель без особых усилий сможет добиться динамически равномерного звучания и избежать

больших интонационных погрешностей. Дальнейшее развитие исполнительского дыхания следует проводить на материале, состоящем из более продолжительных звуков с постепенным усилением и ослаблением выдоха. С помощью этих упражнений развиваются и приспосабливаются к активному выдоху межреберная мускулатура и диафрагма.

Признавая значение физкультурных упражнений для развития всего человеческого организма и, в частности, дыхательного аппарата, следует, однако, иметь в виду, что исполнительское дыхание может развиваться только в процессе игры на инструменте. Упражнения, не связанные с исполнительством, не принесут пользы учащемуся в смысле постановки дыхания. Качество исполнительского выдоха может контролироваться только слухом, воспринимающим звук как результат этого выдоха. Необходимые навыки исполнительского дыхания можно приобрести лишь в работе над разнообразным музыкальным материалом. Исполнение гамм в медленном движении с применением различной нюансировки широко используется в педагогической практике для этой цели. Завершение развития техники дыхания достигается на хорошо подобранной художественной литературе.

У некоторых исполнителей при выдохе часть воздуха выходит через нос, в результате чего звук получается распыленный и в значительной степени теряет тембровые качества. Правда, этот недостаток встречается не так часто. Однако от педагога требуется большое внимание к начинающему исполнителю, чтобы своевременно исправить этот недостаток и помешать его укоренению.

Дыхание является одним из главнейших средств музыкальной выразительности. Чем лучше оно развито у исполнителя, тем ярче и разнообразнее может быть его нюансировка. Однако от дыхания зависят не только динамическая сторона исполнения и качество звука. С помощью дыхания отделяются одна от другой музыкальные фразы. Частая смена дыхания иногда требуется для передачи взволнованности, которая может быть выражена порывистым исполнением коротких музыкальных фраз.

Большое внимание должно быть уделено развитию у учащегося привычки внимательно относиться к построению исполняемого музыкального материала. Моменты вдоха не должны быть случайными и определяться тем, что у исполнителя иссяк запас воздуха. Слушатель никогда не должен чувствовать, что исполнителю нужно взять дыхание. В речи хорошего оратора ясно ощущаемые запятыя и точки располагаются всегда естественно, позволяя ему свободно дышать, и никому не приходит в голову мысль о том, где и как оратор берет дыхание. Так точно и музыкант, отделяя вдохом конец одной музыкальной фразы от начала другой, создает основу для логичного и естественного исполнения. Стремление сыграть возможно больше музыки на одном дыхании свидетельствует об ограниченности учащегося и непонимании исполняемого произведения. Иногда приходится встречаться с очень длинными музыкальными фразами, которые никак не могут быть исполнены на одном дыхании. Тогда следует поискать место, где можно взять дыхание, не нарушив логики музыкального развертывания.

Такое место всегда можно найти. В подобных случаях лига не должна служить препятствием для вдоха. Она указывает лишь на необходимость плавного и связного исполнения. Разумеется, после вдоха, сделанного под лигой, нельзя акцентировать следующий звук. В музыкальной литературе довольно часто можно встретить ряд нот с паузами между ними под общей лигой. Это указывает не только на допустимость, но и на необходимость прекращения звучания.

Правильное распределение моментов смены дыхания имеет огромное значение для выразительности исполнения. Поэтому в начале работы учащегося над произведением педагог должен на основе разбора структуры сочинения и учета исполнительских возможностей ученика подробно указать, где следует делать вдох. В этом разборе всегда должен участвовать и ученик, постепенно приучаясь самостоятельно ориентироваться в материале и находить верное решение вопросов дыхания.

Всесторонне развивать технику дыхания и научиться в полной мере использовать ее как средство музыкальной выразительности можно только путем самого широкого изучения художественной литературы во всем ее многообразии.

РАЗВИТИЕ СИЛЫ И ПОДВИЖНОСТИ ГУБ

В обучении игре на флейте техника артикуляции является важнейшим исполнительским средством. От ее качества зависят красота звука и интонационная точность. При развитии этой техники необходимо иметь в виду две стороны: силу мускулов губ и их подвижность.

Игра на духовом инструменте требует от исполнителя больших усилий губных мускулов. Губы должны обладать способностью выдерживать значительное и длительное напряжение, а кроме того, быстро менять степень этого напряжения в зависимости от высоты и силы извлекаемого звука. Лицо человека обладает системой мышц, обеспечивающих возможность бесконечного разнообразия движений. При извлечении звуков различной высоты и силы необходима различная степень напряжения мускулов губ. В то время как для низких и средних звуков достаточно незначительного напряжения, для высоких звуков требуется такое большое напряжение, которое достижимо лишь в результате длительной и систематической тренировки. Однако исполнителю совершенно недостаточно только силы и выносливости мускулов губ. Подвижность, способность мгновенно и точно достигать той степени напряжения, которая необходима для получения звука требуемой высоты, является одним из решающих моментов исполнительского мастерства.

В развитии силы и подвижности губ необходима большая осторожность и постепенность. Преждевременная погоня за извлечением высоких звуков может привести к нежелательным результатам. Когда мускулы губ, не приобретшие необходимой силы и крепости, подвергаются чрезмерному напряжению, качество звука не может быть удовлетворительным. В этом случае шипящие призвуки и тусклость звучания часто превращаются в постоянный

недостаток исполнения, и борьба с ним даже при большой настойчивости может не дать существенных результатов. Поэтому, развивая выносливость губ, следует подбирать такой материал, в котором расширение диапазона как вверх, так и вниз было бы достаточно постепенным. Состоять он может из гаммообразных упражнений и музыкальных произведений напевного характера.

Параллельно с этим необходимо также последовательное развитие подвижности губ. Для каждого звука в зависимости от его высоты и силы требуется определенная степень напряжения губ. Только при условии такого соответствия может получиться звук, точный по высоте и удовлетворительный по качеству. Материалом для развития подвижности губ могут служить упражнения, построенные на трезвучиях и других аккордах в различных комбинациях. Отличными упражнениями для этой цели являются гаммы, исполняемые ломаными терциями и секстами.

Очень большое значение в развитии и использовании техники губ имеет хорошо развитый внутренний слух. Для того чтобы звук был безупречен по чистоте интонации и удовлетворителен по тембру, необходимо точное соответствие степени напряжения губ и силы выдоха. Достижение этого соответствия облегчается, если исполнитель своим внутренним слухом ясно представляет себе высоту звука еще до начала его реального звучания. Только тогда появляются та безошибочная степень напряжения мускулов лица и сила выдоха, которые обеспечивают интонационную точность и качество звука. Успешно развивать и совершенствовать эти стороны исполнительского мастерства возможно только при условии внимательного и постоянного слухового контроля и беспрестанных поисков все более совершенного звучания. Естественно, что подобную работу следует проводить на таком материале, при исполнении которого возможно сосредоточить внимание на каждом звуке, когда музыка напевна и достаточно спокойна по темпу.

Развитие силы и подвижности губ помогает исполнителю выработать звук высокого качества. Выразительный и красивый звук составляет важнейшую сторону исполнительского мастерства. Забота о высоком качестве звука всегда должна быть в центре внимания педагога. Эта важнейшая задача воспитания исполнителя является в то же время и сложнейшей. На первый взгляд кажется, что для этого достаточно было бы правильной постановки, то есть такой, которая соответствует требованиям, установившимся для данного инструмента у авторитетных педагогов. На самом деле это далеко не так. Правильная постановка для каждого исполнителя не может быть достигнута на основании одних общих положений. Необходимо еще найти соответствие постановки исполнительскому аппарату учащегося. Если эта задача решена удовлетворительно, то остается еще один этап — наиболее важный и ответственный. Надо добиться такой согласованности в работе губ и связанных с ними мускулов лица, которая во взаимодействии с дыханием обеспечивает звучание высокого качества.

Разумеется, достижение этой цели зависит от качества и количества самостоятельной работы

учащегося. Здесь необходимо иметь в виду, что исполнитель производит ряд движений и торможений этих движений, которые не поддаются точному учету. Направляется и контролируется деятельность всех этих мышц слухом и проверяется звуковым результатом. Те напряжения, которые обеспечивают хорошее качество звука, должны усваиваться и превращаться в навыки. Те же, которые не могут способствовать достижению требуемого звучания, должны быть изменены. Таким образом, вопрос приобретения учащимся навыков звукоизвлечения — это прежде всего вопрос требовательности к его качеству. Качество звука неразрывно связано с точностью интонации. Красота тембра при фальшивом исполнении не может спасти положения. Чем чаще педагог заостряет внимание учащегося на качестве звука и точности интонации, тем требовательнее становится и сам учащийся к своему исполнению.

Одним из наиболее распространенных приемов работы над звуком является исполнение музыки в медленном темпе. Удобство таких упражнений заключается в том, что исполнитель имеет время, чтобы проконтролировать звучание каждого звука. Исполнение такой музыки и выдержанных звуков не принесет существенной пользы, а приведет только к безрезультатному утомлению, если в этой работе все внимание исполнителя не будет сосредоточено на качестве каждого звука, если не будет стремления запомнить те мускульные ощущения, при которых получается наиболее полноценный звук. Степень эстетического развития и общей музыкальной культуры исполнителя определяет возможности совершенствования и этой стороны исполнительства.

ИСПОЛНЕНИЕ ШТРИХОВ

Дыхание исполнителя на духовом инструменте можно сравнить со смычком скрипача или виолончелиста, не забывая при этом о сочетании дыхания с работой языка. Все разнообразие штрихов, необходимое для выразительного исполнения, достижимо лишь при достаточном развитии языка, способного своими движениями передать тончайшие и разнохарактерные звуковые оттенки.

Для достижения отчетливости звукоизвлечения необходимо, чтобы начало выдоха было совершенно определенным, а каждый звук при своем возникновении сразу получил нужную степень напряжения. Достигается это при помощи языка, исполняющего роль клапана, открывающего и прекращающего доступ воздуха в инструмент. Движениями языка регулируется и продолжительность отдельных звуков, и вид штрихов. Эти движения совпадают с произношением согласных: т, д и к. В зависимости от характера, который надо придать звуку, исполнитель пользуется тем или иным приемом.

Само собой разумеется, что учащийся должен не только познакомиться с различными способами звукоизвлечения, но также выполнить необходимое количество упражнений на каждый прием. Большинство исполнителей на духовых инструментах в основном пользуются двумя видами штрихов: legato и staccato. Лишь немногие мастера

применяют в своем исполнении то бесконечное разнообразие штрихов, которое может дать живой, гибкий и подвижный язык. Прием исполнения legato состоит в том, что переходы от одного звука к другому совершаются при непрерывном выдохе и неподвижном языке. Non legato достигается движениями языка, разделяющими звуки, причем длительность их не подвергается заметному сокращению. При staccato отрывистое исполнение достигается сокращением длительности звуков путем прекращения соответствующими движениями языка подачи воздуха в инструмент. При этом между звуками возникают паузы. Чем больше паузы, тем короче звуки и, следовательно, острее staccato. Характер исполнения этого штриха может быть очень разнообразным, и в обязанности преподавателя входит развитие у ученика чуткости к этому разнообразию и навыка использования его в своем исполнении.

Особенного внимания заслуживает прием двойного staccato. Заключается он в том, что при отрывистом исполнении доступ воздуха в инструмент перекрывается то концом языка, выдвигаемым вперед, то задней его частью, прижимающейся к мягкому нёбу. Происходит как бы чередование согласных: т и к. Этот прием позволяет исполнять самые разнообразные пассажи штрихом staccato с большой скоростью, недоступной при использовании простого staccato.

Способ исполнения двойным staccato в настоящее время полностью освоен и широко применяется флейтистами. Двойное staccato теперь отличается от простого только быстротой и большей легкостью звучания. Таким образом, для наших флейтистов стало совершенно безразличным, помещается ли на сильном времени такта т или к. Исполнение триолей двойным staccato производится теперь так:

Аналогично и исполнение квинтолей:

Преимущество такого способа исполнения двойного staccato состоит в том, что развитие языка в обоих видах движения происходит равномерно и достигается возможность начинать музыкальную фразу и с т, и с к. При старом способе исполнения триолей:

нагрузка на мышцы языка, осуществляющие первое движение (т), вдвое больше нагрузки на мышцы, осуществляющие второе движение языка (к). Таким образом, второе движение не приобретает необходимой четкости. К тому же и утомление языка в этом случае наступает скорее, чем при равномерном чередовании движений.

Для нормального развития техники исполнения различных штрихов не следует откладывать работу над ними на слишком поздний период обучения. Как только учащийся твердо усвоил основные приемы исполнения на инструменте, развитие его должно идти по всем направлениям. Навыки исполнения штрихов следует прививать буквально с первых дней обучения. Освоение двойного staccato, естественно, должно быть начато несколько позднее, в то время, когда музыкальная подготовка ученика достаточна для использования этого вида штриха. Откладывать изучение двойного staccato на последний период обучения нецелесообразно, так как в более зрелом возрасте это требует больших усилий и времени, чем на ранней стадии обучения.

Материалом для тренировки в исполнении штрихов обыкновенно служат написанные для этой цели этюды, а также систематически изучаемые гаммы и арпеджио. Полное овладение мастерством исполнения штрихов завершается в работе над художественной литературой, заключающей в себе соответствующий этой цели материал. В процессе развития техники исполнения отрывистых звуков необходимо очень внимательное наблюдение за точным совпадением движений языка и пальцев. В противном случае ученик может привыкнуть к грязному исполнению, избыточному посторонними призвуками типа форшлагов. Борьба с таким недостатком очень трудна и продолжительна и далеко не всегда увенчивается успехом. Техника языка является одной из существенных сторон квалификации исполнителя на духовом инструменте и требует систематического развития.

Таблица аппликатуры флейты системы Бёма (соля-диез открытый)

Обозначения: ○ — открытый клапан, ● — закрытый клапан
 ○ — закрытый клапан си-бемоль
 ○ — открытый трельный клапан

Левая рука	Правая рука	Нижнее колено

Таблица трелей, требующих специальной аппликации

- Обозначения:
- x — тремоллирующий клапан
 - — открытый трельный клапан, —x — тремоллирующий т. в.
 - — закрытый клапан
 - — открытый клапан
 - — закрытый двойной клапан си-бемоль, x — тремоллирующий д. в.

УСВОЕНИЕ АППЛИКАТУРЫ И ПРИОБРЕТЕНИЕ ПЕРВОНАЧАЛЬНЫХ ИСПОЛНИТЕЛЬСКИХ НАВЫКОВ

Упражнения

Все помещенные ниже упражнения необходимо исполнять медленно.

Начиная занятия с учеником, который еще не умеет играть на флейте, следует прежде всего научить его обращаться с инструментом: складывать для игры, а после занятий протирать и убирать в футляр.

Первые три упражнения надо учить сначала без нот и без строгого соблюдения ритма. Первоначальная задача заключается в том, чтобы научить учащегося извлекать звуки *соль*, *ля*, *си* и *до*, выдерживая их в течение полного выдоха. После того как ученик овладел достаточно прочно умением извлекать эти звуки, можно начать играть упражнения по нотам с соблюдением метроритма, в медленном движении. В процессе этой работы учащийся получает первые навыки координации движений языка, пальцев и дыхания.

С длительностями нот, знаками альтерации, лигами и другими обозначениями, встречающимися в нотном тексте, учащийся знакомится по мере их появления.

1. V

2. V

3. V

4. V

5. (V)

6. V

7. V

8. V

9. V

10. V

11.

12.

13.

14.

15.

16.

17.

18.

Два этюда

1.

Ю. ДОЛЖИКОВ

Allegretto

2.

Moderato

Аллегретто из Сонаты для фортепиано

Л. БЕТХОВЕН, соч. 2 № 2

Allegretto

Флейта

Ф-п.

Необходимо внимательно следить за тем, чтобы при игре *p* звуки флейты не понижались, а при *f* не повышались. Строй инструмента при всех динамических оттенках должен оставаться одинаковым во всех регистрах, высота каждого звука регулируется губами.

Пьеска

из "Альбома для юношества"

Moderato

Р. ШУМАН

Песенка

из "Альбома для юношества"

Moderato

Р. ШУМАН

Когда вдох делается не на паузе, длительность предшествующего звука неизбежно должна сократиться. Задачей учащегося является доведение такого сокращения длительности до минимума.

Н. ПЛАТОНОВ

Moderato

mf

Ходила младшенька по борочку
Русская народная песня

Из сборника Н. Римского-Корсакова

Allegro

mf

p

(V)

1. 2.

Романс

Ф. ШУБЕРТ

Moderato

p dolce

p

più f

cresc.

cresc.

f

11672

Мелодия

из "Альбома для юношества"

Р. ШУМАН

Moderato

mf

p

mf

V

V

V

V

Вдох надо делать быстро, энергично и достаточно глубоко. Необходимо также следить за тем, чтобы по мере расходования воздуха не ослаблялось звучание инструмента, если этого не требуют авторские указания.

Как из-под кусту

Русская народная песня

Из сборника А. Лядова

Allegretto

ЭТЮД

Н. ПЛАТОНОВ

Moderato

Песенка

Л. РЕВУЦКИЙ

Allegro

Шарманщик поет из "Детского альбома"

П. ЧАЙКОВСКИЙ

Andantino

Этюд

Allegro

Н. ПЛАТОНОВ

Музыкальный фрагмент, состоящий из семи нотных стенов. Музыка написана в одной мелодической линии на скрипичном ключе. В начале первого такта присутствует динамическое обозначение *f*. Музыкальный язык характеризуется активными ритмическими фигурами и частыми сменами октав.

Протяжная

Larghetto

Из сборника М. Балакирева

Музыкальный фрагмент, состоящий из двух систем по три нотных стенов. Музыка написана в три голоса: верхний (скрипичный), средний (альтовый) и нижний (басовый) голоса. В начале первого такта первого голоса присутствует динамическое обозначение *p*. Музыкальный язык характеризуется протяжными мелодическими линиями и длительными звуками.

Two systems of musical notation. Each system consists of a vocal line (treble clef) and a piano accompaniment (grand staff). The piano accompaniment features a steady eighth-note bass line and chords in the right hand. The vocal line contains melodic phrases with slurs and accents. The first system ends with a fermata over the final note.

ЭТЮД

Allegro

Н. ПЛАТОНОВ

A single system of musical notation for piano, consisting of eight staves. The music is in 3/4 time and begins with a mezzo-forte (*mf*) dynamic. The score features a continuous eighth-note pattern in the left hand and various melodic and harmonic figures in the right hand, including slurs and accents. The piece concludes with a fermata over the final note.

Ария из оперы "Дон-Жуан"

В. А. МОЦАРТ

Allegro

Fifth system of the musical score. The vocal line features *V* markings and slurs. The piano accompaniment continues with a steady rhythmic pattern.

Точка над нотой требует отрывистого исполнения, то есть после каждой ноты, над которой стоит точка, должна быть сделана короткая пауза за счет длительности этой ноты. Такое исполнение называется staccato. Акцент над нотой (*^* , >) требует только ударения и не сокращает длительности ноты. Таким образом, при исполнении staccato язык после каждого звука должен пресекать движение воздушной струи, «запирая» ее; при акценте же длительность выдерживается полностью, и короткая пауза, необходимая для ударения, делается за счет длительности, предшествующей акцентированной ноте.

ЭТЮД

Н. ПЛАТОНОВ

Allegretto

Колыбельная

Ю. ШАПОРИН

Moderato

ЭТЮД

Н. ПЛАТОНОВ

Песня

Л. БЕТХОВЕН

Andante

Two systems of musical notation. The first system consists of a vocal line (treble clef) and piano accompaniment (grand staff). The vocal line starts with a dynamic marking of *mf* and includes accents (*v*). The piano accompaniment starts with a dynamic marking of *p*. The second system continues the vocal and piano parts, with dynamic markings of *p* and *mf* appearing in the piano part. The piece ends with a double bar line.

Musical score for the first piece, featuring a vocal line and piano accompaniment in a minor key.

ЭТЮД

Н. ПЛАТОНОВ

Moderato

Зайныкка, попляши
Русская народная песня

Из сборника Н. Римского-Корсакова

Allegretto grazioso

Adagio

Адажио

Г. ГЕНДЕЛЬ

Старинная французская песенка
из "Детского альбома"

П. ЧАЙКОВСКИЙ

Moderato assai

p espress.

p

V

V

V

V

Менуэт

из "Нотной тетради Анны Магдалены Бах"

И. С. БАХ

Moderato

ЭТЮД

Andante

Н. ПЛАТОНОВ

Анданте

Й. ГАЙДН

Andante con moto

ЭТЮД

Н. ПЛАТОНОВ

Allegretto

mf
mp
mf *p*
mp
mf
poco rit.
f

Менуэт

из оперы "Дон-Жуан"

В. А. МОЦАРТ

Tempo di Minuetto

ЭТЮД

Н. ПЛАТОНОВ

Moderato

rit. a tempo

Аллегретто
из оперы "Волшебная флейта"

В. А. МОЦАРТ

Allegretto

mf *mf*

ГАММЫ И АРПЕДЖИО

Усвоив аппликатуру среднего регистра и хотя бы части верхнего регистра флейты, а также укрепив в некоторой степени губы, учащийся должен приступить к изучению гамм и арпеджио, являющихся основой техники игры на инструменте. Совершенствуя свою технику, музыкант должен работать над гаммами и арпеджио в течение многих лет, постепенно добываясь виртуозности их исполнения.

Ежедневно следует разучивать не более одной мажорной и одной минорной гаммы и соответствующих арпеджио. Работать надо настойчиво, стремясь постоянно достигать более высокого качества исполнения. Никогда не следует проигрывать их, надо терпеливо учиться в умеренном темпе, избегая поспешности и торопливости. Вначале надо играть гаммы и арпеджио отдельным штрихом (*staccato*), а затем связно (*legato*). Особое внимание педагога должно быть направлено на точную согласованность движений пальцев и языка учащегося.

В дальнейшем он должен научиться играть также арпеджио доминантсептаккорда и уменьшенного септаккорда, а также все обращения трезвучий и доминантсептаккорда от одной ноты.

Способы работы над гаммами

1. Lento

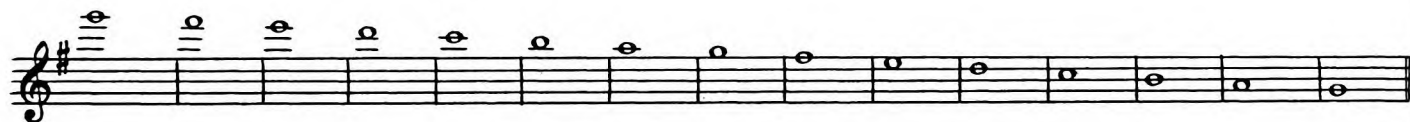
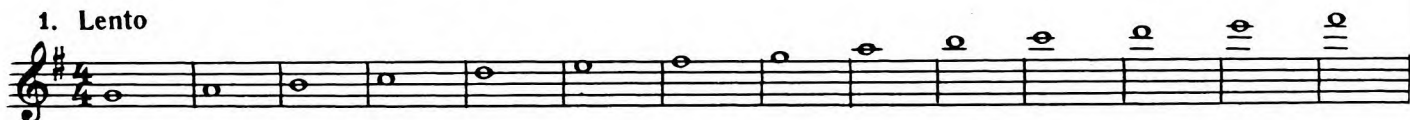

2.

3.

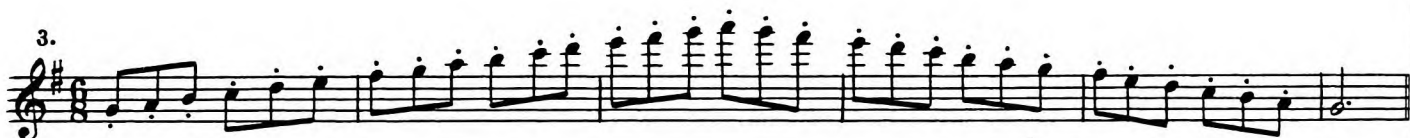

4.

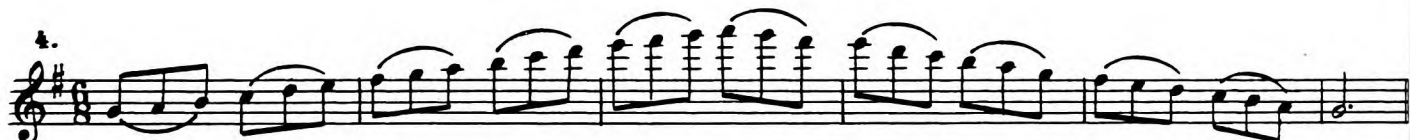

5.

6.

42

4.

5.

6.

7.

8.

9.

10.

11.

Н. ПЛАТОНОВ

Allegretto

mf

Сладкая греза

из "Детского альбома"

П. ЧАЙКОВСКИЙ

Moderato

P con molto affetto

più f

p

mf

p

f

p

mf

mf

СТАККАТО

Упражнения

1. *staccato*

2.

Веселый крестьянин
из "Альбома для юношества"

Весело и бодро

Р. ШУМАН

ЭТЮД

Allegro

Н. ПЛАТОНОВ

Смелый наездник
из "Альбома для юношества"

Р. ШУМАН

Allegro

mf *sf* *sf*

mf *sf* *sf*

sf *sf* *f*

sf *sf* *f*

mf *sf* *sf*

mf *sf* *sf*

p *sf* *sf*

p *sf* *sf*

Бурре

из Английской сюиты № 1

И. С. БАХ

Moderato

mp
mp
p
cresc.
cresc.
mf
f
mf
f

ЭТЮД

Н. ПЛАТОНОВ

Allegro

mf

V

V

V

V

V

V

V

V

V

V

V

V

riten.

V

Гавот

из Английской сюиты № 3

И. С. БАХ

Allegro

tr *f* *V*

f *dim.* *V* *dim.*

V *p* *V* *p*

cresc. *V* *cresc.*

f sempre *poco rit.* *V* *tr*

ЭТЮД

Н. ПЛАТОНОВ

Allegretto

Слез

М. МУСОРГСКИЙ

Largo

Andante con moto

p *p*

rit.

a tempo

p *p*

rit.

Poco più animato

pp

pp

pp

rit.

Tempo I

poco cresc.

ppp

ppp

p

p

rit.

Largo

pp

ppp

pp

ppp

ЭТЮД

Н. ПЛАТОНОВ

Moderato

mf
p
cresc.
mf
f

Ария
из оперы "Дон-Жуан"

В. А. МОЦАРТ

Allegretto

p
cresc.

Мелодия

М. КРЕЙН

Moderato

mf dolce

p

mp

p

mf

p

p

cresc.

f

cresc.

f

ЭТЮД

Н. ПЛАТОНОВ

Allegro

Жига

из Сонаты фа мажор для флейты и фортепиано

Г. ГЕНДЕЛЬ

Allegro

Менуэт

Tempo di Minuetto

B. A. МОЦАРТ

Fine

*) Первое *си б* этого такта следует взять указательным пальцем правой руки, но тотчас же сдвинуть большой палец левой руки на *си б* двойного клапана с тем, чтобы следующее *си б* играть уже левой рукой.

Trio

p dolce
f risoluto
fp
p
fp
tr

f
p
fp
p

f
mf
p dolce
f
p

fp
fp
tr

*) Левый трельный клапан.

ЭТЮД

Н. ПЛАТОНОВ

Moderato

Аллегро

Г. ГЕНДЕЛЬ

Allegro

Веселая прогулка

М. ПАРИЦХАЛАДЗЕ, соч. 53

Allegretto

The musical score is written in 4/4 time and consists of four systems. Each system contains a vocal line and a piano accompaniment. The tempo is marked "Allegretto".

ЭТЮД

Н. ПЛАТОНОВ

Allegretto

Вальс
из "Детского альбома"

П. ЧАЙКОВСКИЙ

Allegro assai

Этюд

Н. ПЛАТОНОВ

Allegretto

Весенняя песня

Ф. МЕНДЕЛЬСОН

Allegretto grazioso

mf

(v)

mf

♠

System 1: The vocal line begins with a *dim.* marking and a *p* marking. The piano accompaniment starts with a *sf* marking and includes a *dim.* marking. Both parts end with a *p* marking.

System 2: The vocal line is marked *sf*. The piano accompaniment is marked *mf*.

System 3: The vocal line is marked *p*. The piano accompaniment is marked *p*.

System 4: The vocal line is marked *cresc.*. The piano accompaniment is marked *cresc.* and *p*.

Articulation marks 'V' are placed above the vocal line in the first, third, and fourth systems.

ЭТЮД

Н. ПЛАТОНОВ

Andante

The main body of the score consists of ten staves of music. The first staff begins with a dynamic marking 'mp' and a 'V' marking. The music is characterized by long, flowing melodic lines with many slurs and ties. The key signature remains one sharp (F#) and the time signature is common time. The piece concludes with a final 'V' marking on the tenth staff.

ХРОМАТИЧЕСКИЕ ПОСЛЕДОВАТЕЛЬНОСТИ

Упражнения

Трудность исполнения хроматических последовательностей заключается, главным образом, в координации движений пальцев при переходах: *ля* — *си* \flat , *си* \flat — *ля* в первой и второй октавах и *ре* \sharp — *ми*, *ми* — *ми* \flat в третьей октаве. При изучении помещенного ниже упражнения к этим переходам необходимо отнестись особенно внимательно. *Си* \flat здесь надо брать указательным пальцем правой руки, то есть так, как обычно берется *ля* \sharp .

Staccato e legato

- Staff 1:** A chromatic scale starting on G4 (G4-A4-B4-C5), marked with a double bar line.
- Staff 2:** A chromatic scale starting on C5 (C5-B4-A4-G4), marked with a double bar line.
- Staff 3:** A chromatic scale starting on F4 (F4-E4-D4-C4), marked with a double bar line.
- Staff 4:** A chromatic scale starting on B3 (B3-A3-G3-F3), marked with a double bar line.
- Staff 5:** A chromatic scale starting on E3 (E3-D3-C3-B2), marked with a double bar line.
- Staff 6:** A chromatic scale starting on A2 (A2-G2-F2-E2), marked with a double bar line.
- Staff 7:** A chromatic scale starting on D2 (D2-C2-B1-A1), marked with a double bar line.
- Staff 8:** A chromatic scale starting on G1 (G1-F1-E1-D1), marked with a double bar line.
- Staff 9:** A chromatic scale starting on C2 (C2-B1-A1-G1), marked with a double bar line.
- Staff 10:** A chromatic scale starting on F1 (F1-E1-D1-C1), marked with a double bar line.
- Staff 11:** A chromatic scale starting on B0 (B0-A0-G0-F0), marked with a double bar line.

ЭТЮД

Н. ПЛАТОНОВ

Allegro

Вариация*

Л. БЕТХОВЕН

Allegro

*) Из Вариаций на марш Дресслера.

Вариация*

89

Л. БЕТХОВЕН

Allegro

* Из Вариаций на менуэт из балета Гайбеля.

ЭТЮД

Н. ПЛАТОНОВ

Allegretto

Закат года

Г. ФРИД, соч. 17 № 6

(V)

Moderato

p dolce

p

The fourth system continues the melodic line with slurs and a fermata. The piano accompaniment consists of chords in both hands.

Юмореска

А. ДВОРЖАК

Poco lento e grazioso

p leggiero

pp

(V)

V

(V)

dim.

f

dim.

Ария из "Классической сюиты"

Ан. АЛЕКСАНДРОВ

Adagio molto cantabile

Ария из "Классической сюиты"

Ан. АЛЕКСАНДРОВ

Adagio molto cantabile

p espress. *cresc.* *mf*

p sempre legato

cresc.

f *dim.* *p*

cresc.

ЭТЮД

Этот этюд необходимо учить сначала staccato, а потом legato по четыре звука.

Н. ПЛАТОНОВ

Allegro

f

(V)

V (V)

V (V)

V (V)

(V) V

(V) (V)

V (V)

(V) (V)

(V) (V)

(V) (V)

ДВОЙНОЕ СТАККАТО В НЕЧЕТНЫХ МЕТРАХ

Упражнения

1.

Т К Т К Т К Т К Т К

Т К Т К Т К Т К Т К

2.

Т К Т К Т К Т К Т К Т К Т К Т

Т К Т К Т К Т К Т К Т К Т К Т

3.

Т К Т К Т К Т К Т К Т К Т К Т

Т К Т К Т К Т К Т К Т К Т К Т

ЭТЮД

Н. ПЛАТОНОВ

Andantino

Т К Т К Т К Т К Т К Т К

Андантино с вариациями
из Дуэта для двух флейт

В. А. МОЦАРТ

Андантино

I флейты

p dolce

f

p

f

p

dolce

cresc.

cresc.

11672

Вар.1

3
Г К Т К Т К Г К Т Г К Т К Т К Т К и т. д.

The third system shows further development of the melodic and harmonic themes. A double bar line is present in the middle of the system, indicating a section change or repeat.

Вар.2

p dolce
p

p

p

f

mf

p *doice*

p

cresc.

f

V rit. p

ЭТЮД

Н. ПЛАТОНОВ

Allegro p mf V

Тамбурин

Ф. ГОССЕК

Allegro

p

mf

p

pp

mf

11672

Musical score system 4. This system continues the piano accompaniment from the previous system, with the right hand playing chords and the left hand playing a melodic line.

МЕЛИЗМЫ

Форшлагы бывают короткие и длинные. Короткий форшлаг исполняется как короткий затактовый звук. Время, необходимое для его исполнения, берется за счет предшествующего ему звука. Короткий форшлаг может состоять из одного звука (в этом случае он перечеркивается) и из нескольких звуков. Выписываются форшлагы мелким шрифтом.

Л. Бетховен. Турецкий марш

Vivace

Пишется:

Исполняется:

pp

cresc. *poco a poco*

Долгий форшлаг не перечеркивается и исполняется за счет последующего звука, отнимая от него свою длительность.

В. А. Моцарт. Рондо

Allegretto

Пишется:

Исполняется:

p

Трель представляет собою быстрое чередование двух звуков: обозначенного нотой со знаком *tr* над нею и ее верхней секунды. Обычно в трель входит нечетное число звуков. В зависимости от характера музыкального рисунка трель может исполняться с заключением, состоящим из двойного форшлага.

Пишется:

Исполняется:

1)

2)

Мордент неперечеркнутый — это короткая трель из трех звуков с верхней секундой, перечеркнутый — с нижней секундой.

К. Дакен. Пастораль

Allegretto

Пишется:

Исполняется:

Группетто состоит из четырех или пяти звуков, представляющих собою чередование основного звука с соседними вспомогательными:

Если верхняя ступень должна быть повышена или понижена, то над знаком группетто ставится соответствующий знак альтерации:

Если изменение относится к нижней ступени, знак альтерации ставится под знаком группетто:

Й. Гайдн. Andante varié

Пишется:

Исполняется:

Иногда группетто ставится не над нотой, а между двумя нотами. В этом случае на долю группетто приходится или половина длительности первого звука (группетто между равными нотами) или же треть (группетто между нотой с точкой и другой, равной по длительности точке), причем начальный звук группетто связывается с остающейся длительностью первого звука.

Пишется:

Исполняется:

Группетто может состоять также из четырех нот. Такое группетто обычно исполняется в музыке, идущей в быстром темпе. В медленном темпе это группетто используется, при изложении мелкими длительностями.

Allegro moderato

В. А. Моцарт. Квинтет

Пишется:

Исполняется:

2.

Larghetto

Clar.

Ob.

Пишется:

Исполняется:

Ко всему сказанному необходимо добавить, что это далеко не исчерпывающие указания. В каждом отдельном случае вопрос исполнения тех или иных мелизмов надо решать в зависимости от характера произведения, местоположения мелизма в излагаемой музыкальной фразе и, конечно, от темпа. Однако здесь будет уместно высказать некоторые рекомендации в связи с установившимися традициями исполнения мелизмов многими выдающимися музыкантами.

Долгий (неперечеркнутый) форшлаг в различных случаях исполняется по-разному.

1. Долгий форшлаг, стоящий перед нотой относительно крупной длительности, в медленном темпе отнимает у нее $1/3$ или $1/4$ длительности:

И. С. Бах. Сюита. Увертюра

Пишется:

Исполняется:

И. С. Бах. Сюита. Полонез

Пишется:

Исполняется:

Длительность форшлага нельзя определять в зависимости от графического выражения его в музыкальном тексте, которое часто бывает неточно.

2. Долгий форшлаг в быстрых темпах берет половину длительности у стоящей за ним ноты:

Allegro aperto

В. А. Моцарт. Концерт для флейты с оркестром

Пишется:

Исполняется:

Если же он стоит перед парой нот, равных по длительности, то образует с ними триоль:

В. А. Моцарт. Концерт для флейты и арфы с оркестром

Пишется:

Исполняется:

Форшлаг перед трелью (обычно это бывает верхняя секунда) теряет свое значение форшлага, а лишь указывает, что трель надо начинать с верхней секунды. Если перед трелью форшлага нет, трель начинается с основного звука.

Трель исполняется с заключением, когда ею заканчивается относительно большое музыкальное построение: предложение, период или часть произведения.

В. А. Моцарт. Концерт для флейты с оркестром

В небольших построениях, где трель имеет связующий или проходящий характер, она исполняется обычно без заключения.

В. А. Моцарт. Концерт для флейты и арфы с оркестром

1. [Allegro]

Однако бывают случаи, когда требуются заключения в трелях, не завершающих построения, и даже в ряду трелей на отдельных нотах. Тогда автор приписывает заключение к трели.

2.

Когда трель стоит над нотой с точкой, трель исполняется в течение длительности ноты без точки, длительность же точки выдерживается без трели. Эту закономерность удобно проследить в произведениях Генделя и Баха, которые используют такие трели довольно часто.

И. С. Бах. Соната № 5 для флейты и фортепиано

Г. Гендель. Соната № 5 для флейты и фортепиано

Пишется:

Исполняется:

Менуэт

из Трио для флейты, скрипки и виолончели

Й. ГАЙДН

Рондо

Andante

Ф. Э. БАХ

Мелодия из оперы "Орфей"

К. В. ГЛЮК

Lento

p

pp

mf *p*

mf *p*

cresc. *mf*

cresc. *mf*

pp cresc. mf

pp mf

V p mf pp

p mf

mf p pp

p mf pp

V mf

poco rit. *a tempo*

p
pp

mf *pp* *cresc.*

(V)

mf *pp* *cresc.*

mf *mf* *un poco rit.*

V

mf *mf* *un poco rit.*

a tempo *poco rit.* *V tr.*

pp *mf*

pp *mf*

a tempo *poco rit.* *V tr.*

pp *mf*

pp *mf*

a tempo

Гавот
из балета "Барышня-служанка"

А. ГЛАЗУНОВ

Allegro moderato

Musette
Poco più mosso

Поэтическая картинка

Э. ГРИГ

Allegro scherzando

rit. a tempo
f dim. pp

pp pp pp sempre

ppp

ЭТЮД

Н. ПЛАТОНОВ

Allegro

mf

V

Две пьесы

1.

Moderato con moto

А. НИКОЛАЕВ

2.

Allegro

mf leggiero

The second system continues the piano accompaniment. The right hand's melodic line includes some chromatic movement, and the left hand maintains its rhythmic foundation.

Флейта

mf leggiero

p

f *f* *p* *p*

mf

p *f marcato*

3 3 3 3 3

f *mp non legato*

3 rit. a tempo f

8 f secco

8

8 f

f mf

Антракт

из оперы "Кармен"

Ж. БИЗЕ

Andantino quasi allegretto

Менуэт
из музыки к драме А. Додэ "Арлезианка"

Ж. БИЗЕ

Tempo di Minuetto

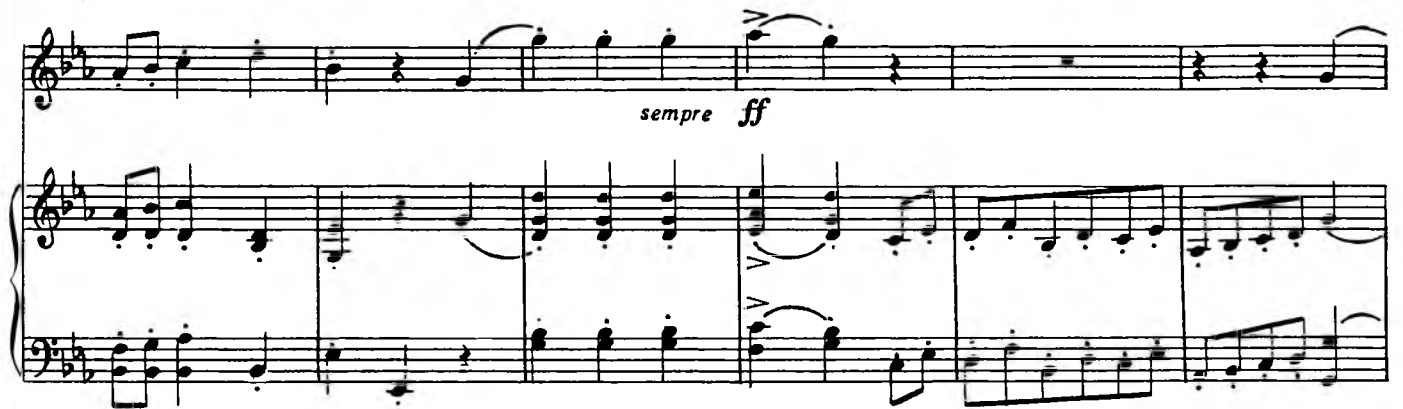

Соната

III и IV части

Г. ТЕЛЕМАН

Largo

Vivace

СОДЕРЖАНИЕ

Предисловие	2
Краткие исторические сведения о флейте	3
Методические указания	3
Таблица аппликатуры	8
Таблица трелей	9
Усвоение аппликатуры и приобретение первоначальных исполнительских навыков	
Упражнения	10
Ю. Должиков. <i>Два этюда</i> *	11
Л. Бетховен. <i>Аллегretto</i> из Сонаты для фортепиано, соч. 2 № 2	12
Р. Шуман. <i>Пьеска</i> из "Альбома для юношества"	13
Р. Шуман. <i>Песенка</i> из "Альбома для юношества"	14
Н. Платонов. <i>Этюд</i>	15
<i>Ходила младешенька по борочку.</i> Русская народная песня из сборника Н. Римского-Корсакова	15
Ф. Шуберт. <i>Романс</i>	16
Р. Шуман. <i>Мелодия</i> из "Альбома для юношества"	17
<i>Как из-под кусту.</i> Русская народная песня из сборника А. Лядова	18
Н. Платонов. <i>Этюд</i>	18
Л. Ревуцкий. <i>Песенка</i>	19
П. Чайковский. <i>Шарманщик поет</i> из "Детского альбома"	20
Н. Платонов. <i>Этюд</i>	21
<i>Протяжная</i> из сборника М. Балакирева	21
Н. Платонов. <i>Этюд</i> *	22
В. А. Моцарт. <i>Ария</i> из оперы "Дон-Жуан"	23
Н. Платонов. <i>Этюд</i>	24
Ю. Шапорин. <i>Колыбельная</i>	24
Н. Платонов. <i>Этюд</i>	25
Л. Бетховен. <i>Песня</i> *	26
Н. Платонов. <i>Этюд</i>	28
<i>Заинька, попляши.</i> Русская народная песня из сборника Н. Римского-Корсакова	28
Г. Гендель. <i>Адажио</i>	29
П. Чайковский. <i>Старинная французская песенка</i> из "Детского альбома"	30
И. С. Бах. <i>Менуэт</i> из "Нотной тетради Анны Магдалены Бах" ...	31
Н. Платонов. <i>Этюд</i>	31

Й. Гайдн. <i>Анданте</i>	32
Н. Платонов. <i>Этюд</i>	34
В. А. Моцарт. <i>Менуэт</i> из оперы "Дон-Жуан"	35
Н. Платонов. <i>Этюд*</i>	36
В. А. Моцарт. <i>Аллегретто</i> из оперы "Волшебная флейта"	37
Гаммы и арпеджио	40
Н. Платонов. <i>Этюд*</i>	43
П. Чайковский. <i>Сладкая греза</i> из "Детского альбома"	44
Стаккато	
Упражнения	46
Р. Шуман. <i>Веселый крестьянин</i> из "Альбома для юношества"	46
Н. Платонов. <i>Этюд</i>	47
Р. Шуман. <i>Смелый наездник</i> из "Альбома для юношества"	48
И. С. Бах. <i>Бурре</i> из Английской сюиты № 1	49
Н. Платонов. <i>Этюд</i>	51
И. С. Бах. <i>Гавот</i> из Английской сюиты № 3	52
Н. Платонов. <i>Этюд*</i>	54
М. Мусоргский. <i>Слеза</i>	55
Н. Платонов. <i>Этюд</i>	57
В. А. Моцарт. <i>Ария</i> из оперы "Дон-Жуан"	57
М. Крейн. <i>Мелодия</i>	61
Н. Платонов. <i>Этюд</i>	63
Г. Гендель. <i>Жига</i> из Сонаты фа мажор для флейты и фортепиано	64
В. А. Моцарт. <i>Менуэт</i>	65
Н. Платонов. <i>Этюд*</i>	68
Двойное стаккато	
Упражнения	69
Г. Гендель. <i>Аллегро</i>	70
М. Парцхаладзе. <i>Веселая прогулка</i> , соч. 53*	73
Н. Платонов. <i>Этюд</i>	76
П. Чайковский. <i>Вальс</i> из "Детского альбома"	77
Н. Платонов. <i>Этюд*</i>	79
Ф. Мендельсон. <i>Весенняя песня</i>	80
Н. Платонов. <i>Этюд*</i>	85
Хроматические последовательности	
Упражнения	86
Н. Платонов. <i>Этюд</i>	87
Л. Бетховен. <i>Вариация</i>	88
Л. Бетховен. <i>Вариация</i>	89
Н. Платонов. <i>Этюд*</i>	90
Г. Фрид. <i>Закат года</i> , соч. 17 № 6	91
А. Дворжак. <i>Юмореска*</i>	93
Ан. Александров. <i>Ария</i> из "Классической сюиты"	97
Н. Платонов. <i>Этюд</i>	99

Двойное стаккато в нечетных метрах

Упражнения	100
Н. Платонов. <i>Этюд</i>	100
В. А. Моцарт. <i>Андантино с вариациями</i> из Дуэта для двух флейт ..	101
Н. Платонов. <i>Этюд*</i>	104
А. Лядов. <i>Прелюдия</i> , соч. 57 № 1	104
Н. Платонов. <i>Этюд</i>	107
Ф. Госсек. <i>Тамбурин</i>	108
Мелизмы	111
Й. Гайдн. <i>Менуэт</i> из Трио для флейты, скрипки и виолончели ..	115
Ф. Э. Бах. <i>Рондо</i>	117
К. В. Глюк. <i>Мелодия</i> из оперы "Орфей"	119
А. Глазунов. <i>Гавот</i> из балета "Барышня-служанка"	122
Э. Григ. <i>Поэтическая картинка*</i>	126
Н. Платонов. <i>Этюд</i>	128
А. Николаев. <i>Две пьесы</i>	129
Ж. Бизе. <i>Антракт</i> из оперы "Кармен"	142
Ж. Бизе. <i>Менуэт</i> из музыки к драме А. Доде "Арлезианка"*	144
Г. Телеман. <i>Соната</i> . III и IV части*	152

Этюды и пьесы, помеченные звездочкой,
включены в Школу Ю. Должиковым

ББК 85.957.229.1
П37

Издание охраняется законом об авторских правах.

Ни одну часть этого издания, включая внутренние материалы и внешнее оформление, нельзя воспроизводить или использовать в какой бы то ни было форме, для каких бы то ни было целей или какими бы то ни было средствами (графическими, электронными или механическими, включая светокопирование, магнитную запись, а также любые системы хранения и поиска информации) без письменного разрешения издателя.

Нарушение этих ограничений преследуется в судебном порядке.

Платонов, Н. И.

П37 Школа игры на флейте / Н. Платонов ; ред. Ю. Должиков. — М.: Музыка.— 160 с.
ISMN 979-0-66006-346-0

Стабильное учебное пособие для начального обучения игре на флейте. Включает репертуар из программы ДМШ.

Предназначается для учащихся детских музыкальных школ.

ББК 85.957.229.1

ISMN 979-0-66006-346-0

© Издательство «Музыка», 2004